25 плюс

№2
(52)
Березень
2016
рік

Ключем до знань відкриємо майбутнє!

Газета ВПУ №25

Робочий момент «25ПЛЮС»

Вітаємо переможців фотоконкурсу!

У Вищому професійному училищі №25 було проведено конкурс на кращу авторську фотороботу. Учасниками стали 9 учнів: Король Діана, учениця групи 2С, Попович Марина, учениця 36 групи, Байдуж Карина – 21 група, Курманський Денис, учень 16 групи, Вільчинська Катя – 26 група, Кушнерова Анна, учениця групи 1Д, Ланцова Софія – 21 група, Шеша Богдан, учень 36 групи, Фурман Вероніка – 31 група.

На конкурс учні надіслали велику кількість фоторобіт, які відзначаються різноманіттям та унікальністю. Пейзажі, портрети, натюрморти, макро-зйомка, продумані композиції та постановочні фото – усім цим дивували нас юні фотографи-митці.

Переможця конкурсу було визначено онлайн -голосуванням.

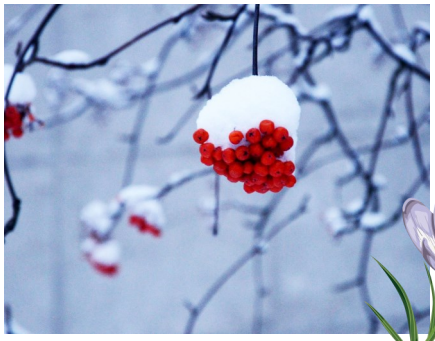

Перше місце виборола учениця групи 2С – ***Король Діана****.*

Друге місце – ***Фурман Вероніка*** *- 31 група.*

Третє місце – ***Попович Марина****, учениця 36 групи.*

Дякуємо усім за чудовий настрій та красиві роботи!

Бажаємо подальших успіхів та творчих злетів!

Оксана Костенко

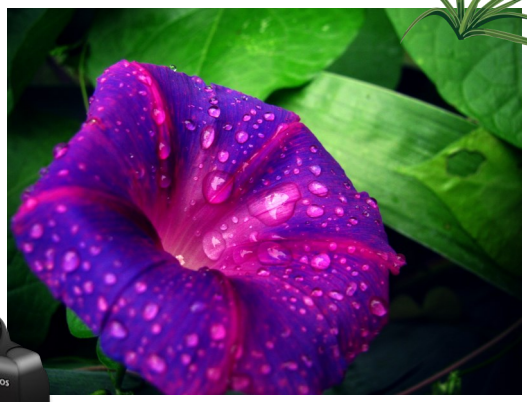

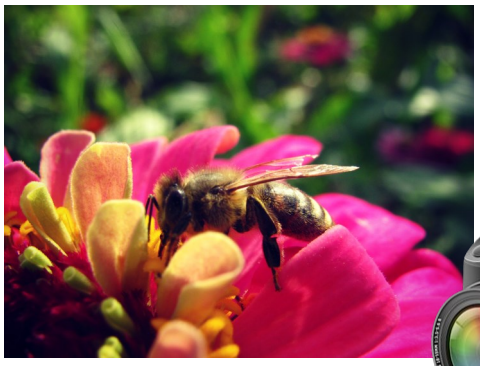

Свято 8 Березня!

Свято 8 березня має цікаву історію. Міжнародний жіночий день з'явився на початку минулого століття, коли жінки масово боролися за свої права. Рішення про святкування 8 березня як дня міжнародної солідарності жінок у боротьбі за економічне, соціальне та політичне рівноправ'я було прийнято 100 років тому за пропозицією Клари Цеткін. У багатьох країнах Європи це свято вже почали відзначати з 1911 року.

Тому Восьмого березня важливо згадати, як багато роблять жінки для своїх близьких, для суспільства та Батьківщини. І варто б це згадувати не лише 8 березня.

Часто жінки працюють нарівні з чоловіками на підприємствах, в офісах, та врешті-решт, на городах. Матері доглядають дітей, ведуть господарство. Кожного дня господині готують їжу на всю родину, перуть, прибирають. Дівчата, вони роблять цей світ кращим своєю красою і чарівністю. Багато жінок - творчі люди: вони співають, танцюють, вишивають, майструють своїми руками прикраси та інше. Жінки зберігають домашнє вогнище, зігрівають світ своєю любов'ю та добротою.

Напередодні чудового свята - Міжнародного жіночого дня 8 березня, у нашому училищі відбувся святковий вечір!

Концерт пройшов на найвищому рівні. Маса емоцій та посмішок. Хлопці порадували нас піснями, віршами, гарними словами.

Саме тому, що наша версія Попелюшки була сучасною, п'єса вийшла дуже веселою та порадувала кожного, звісно ж у нашій версій також був «happy end» а неймовірна історія дівчини, яка не залишила нікого байдужим.

В цілому, концерт вийшов дуже ніжний та веселий, сповнений кохання. А все тому, що наші чоловіки найкращі!

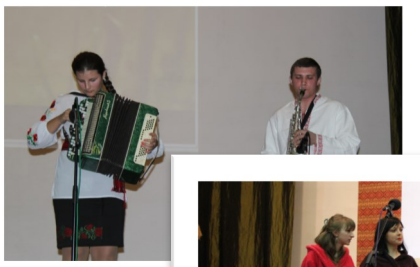

Для усіх жінок та дівчат нашого навчального закладу учасники музичного та театрального гуртків під керівництвом Когут Ольги Сергіївни та Кравчука Станіслава Петровича, підготували цікаві та веселі номери-привітання!

Музичні подарунки у виконанні наших юних артистів піднімали настрій та зігрівали душевним теплом:

«Веснянка», у виконанні Фурман Вероніки,

(продовження читайте на сторінці 4)

Інструментальний твір «Hello Dolly», соло на саксофоні у виконанні Ростислава Чернилевського,

Пісню «Мамин оберіг», виконував дует у складі Надії Шкарупінської та Дарини Севастьянової;

Композицію із репертуару Океан Ельзи

«Така як ти» виконував Олександр Заєць,

Пісню із репертуару «Твій вогонь», представив бард-гітарист Микита Борисов.

Особливої уваги заслуговують номери, які підготували хлопці нашого училища: вірш, про те, чого насправді хоче жінка; сценка про новинку у сфері виробництва автівок та душевну пісню про любов до жінок.

Справжнім проривом свята стала сценка «Попелюшка нового часу». У головний ролях:

Попелюшка - Софія Ланцова, принц – Богдан Шеша, мачуха – Анна Островерх, дочки – Мілена Вільчанська, Діана Сенкевич, фея – Вероніка Фурман, Катя Осадча – Іванна Молодецька, таксист – Руслан Кремінський, містер Пропер – Костя Бережанський, ведуча – Ірина Худецька.

Надзвичайний настрій та шквал емоцій, майстерність та щирість виконавців зробили свято 8 березня незабутнім та прекрасним!

Редакція «25ПЛЮС»

Святкували Масляну!

Масниця (Масляна) - стародавнє, багатьма улюблене свято, коли зима поступається місцем весні. У давнину більшість обрядів на масницю дотримувалися для того, що допомогти весні здолати підступну зиму - саме тому організовувалися масові народні гуляння на Масляну. Свято приурочується до оживання стародавнього бога Ярило, який протегував сонцю і благородію. Саме після масляного тижня вважалося, що Ярило воскресав і дарував людям тепло, сонячне світло і хороший урожай у майбутньому.

Святкування Масляної неможливо без млинців. Зазвичай їх печуть із тіста з додаванням молока або кефіру, можливе формування млинчиків з різними начинками: сиром, овочами, грибами і, навіть всупереч Великого Посту, з м'ясом. Млинці, як традиція на Масляну, символізують сонце своєю круглою формою і золотистим кольором. Вважалося, що чим більше спекти млинців, тим більше сонця і тепла буде навесні і влітку.

Святкування Масляної зазвичай характеризується

масовими народними гуляннями, які супроводжувалися низкою ритуальних дій. Так, в пошані було коло як символ сонця. На дерев'яне колесо вішалися різнокольорові стрічки і люди розгулювали з ним по селі. За ще однією версією, дерев'яне колесо підпалювалося

і котилося по селу. Традиції Масниці в Україні не обходилися без хороводів, вважалося так, хто погано веселиться під час масляного тижня, того будуть переслідувати невдачі до наступного року.

У нашому училищі також шанують традиції українського народу, тому святкування Масляної – важливе, цікаве та захоплююче дійство, яке ніколи не обходиться без смачних млинців.

Організаторами свята стали викладачі, педагог-організатор – Когут Ольга

Сергіївна, голова профспілкової організації – Салабай Наталя Сергіївна та, звичайно, учні училища.

Напередодні усі учасники свята готували різні солодощі до святкування Масляної: пекли смачні млинці, багато різних видів, духмяне печиво та різну випічку.

Кожна група представляла назву команди та запрошувала гостей скуштувати їх страви потішними віршиками-забавлянками.

Усі разом співали народні пісні, у яких закликали весну швидше прийти у наш край. Відбулись на Масляну і веселі гуляння: жарти, танці та народні ігри.

Масляна припала усім до душі та до смаку!

Ірина Худецька - редактор 25 "ПЛЮС"

Наші майстрині

Дорогі поціновувачі рукоділля!

Мене звати Софія і я хочу познайомити Вас зі своїми роботами в області ручної декоративної флористики якою займаюсь близько 2 років! З великим задоволенням представляю вашій увазі свої роботи зроблені з полімерної глини:

- Сережки,
- Кулончики,
- Браслети,
- Брошки,
- Намисто, зроблене із квітів.

У моєму асортименті є: маки, волошки, троянди, соняхи, також роблю кулінарну мініатюру: маленькі тортики та тістечка. Я роблю як і повтори своїх робіт так і виконую побажання за ескізами, фото.

Товари ручної роботи стануть чудовим подарунком на будь-який випадок життя.

Кожна моя робота виконана з душею і любов'ю,… безмежна фантазія, ретельний підбір кольорів та відтінків, якість та акуратність виконання роботи тішитимуть Вас довгі і довгі роки!

Порадуйте себе і своїх близьких! Внесіть щастя в кожен день!

Софія Ланцова, учениця 21 групи.

Наші майстрині

Ще з малку я любила робити подарунки своїми руками, листівки, прикраси та всілякі дрібнички.

У 7 класі мені подарували полімерну глину і я почала вчитись робити різні фігурки і прикраси, так і до сьогодні я розвиваюсь, і придумую все нові і нові ідеї. Нещодавно я дізналася про слово «Hand Made», що в перекладі з англійської означає «ручна робота». Те що зроблено своїми руками,є унікальним і не повторюється.

Так я почала ще більше розвиватися і осучаснювати свої подарунки та прикраси. Мені подобається створювати і творити щось маленьке і затишне, тим самим дарувати радість іншим.

Вероніка Фурман, учениця 31 групи.

Соціальний дисонанс

КНИГА ЧИ ІНТЕРНЕТ

(За матеріалами Інтернет-видання)

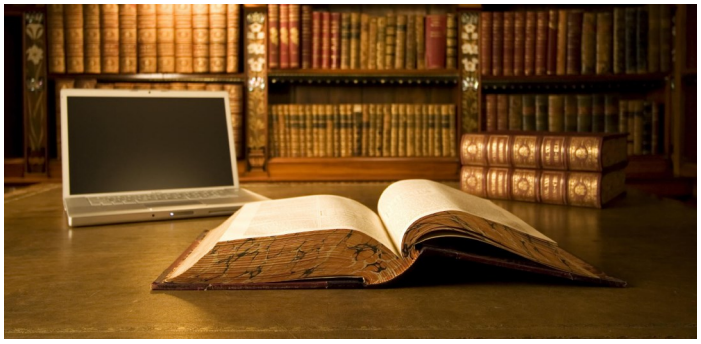

Бібліотеки - один з інструментів нашої цивілізації, який вже багато століть доводить свою ефективність в процесах збереження, накопичення і передачі людських пізнань. Вважається, що вперше аналоги сучасних бібліотек з'явилися ще близько 2,5 тис. років до нашої ери на Сході. Це були зібрані в одному з древніх вавілонських храмів міста Ніппур - глиняні таблички на яких їх сучасники закарбували важливу для них інформацію для наступних поколінь. У Київській Русі перші бібліотеки стали відкривати після прийняття християнства. Це були церковні бібліотеки, серед яких у той час найбільшою вважалася заснована в 1037-му році князем Ярославом Мудрим бібліотека Софії Київської. У цій бібліотеці зберігалося понад дев'ятсот книг, що були виготовлені тоді виключно вручну. Для середньовіччя це була грандіозна праця і в подальшому в майстернях при Софійському соборі робилися книги, які увійшли в основу інших бібліотечних зібрань, наприклад, бібліотеки при Печерському монастирі, яка стала найбільшим з кінця XI століття центром культурного життя в Київській Русі….

А що таке сьогодення бібліотеки? І декілька слів на захист ***КНИГИ*** в сучасному світі!

Книги та Інтернет є джерелами інформації. Якому же з них віддати перевагу? Звичайно, молоде покоління, які відчувають тягу до всього нового, прогресивного, пов'язаного з технікою, воліють Інтернет. У нього маса переваг. Будь-яку інформацію можна одержати за короткий час. Якщо вона необхідна на папері, то її можна роздрукувати. Не потрібно йти в бібліотеку і довго підбирати книги по темі. В Інтернеті відкрито доступ до великого числа суміжної інформації і можна вивчити тему вичерпним чином. Він може надати книги в електронному вигляді. На жаль, тривале сидіння за комп'ютером і читання з монітора шкодять здоров'ю. Якщо ви часто влаштовуєтесь з ноутбуком на дивані, то це теж шкодить поставі і здоров'ю.

Що ж дає нам книга? Книга - це традиційне джерело знань. Її можна взяти в руки і насолодитися друкарським запахом, подивитися кольорові ілюстрації. З книгою зручно прилягти на диван і її можна взяти з собою в дорогу. Незважаючи на відносну дорожнечу, для багатьох книги залишаються як і раніше більш доступними, ніж Інтернет. Книги можна колекціонувати. Почитати книгу можна в будь-який час, незалежно від наявності комп'ютера та Інтернету,чи наявності енергозабезпечення.

У кожного з видів отримання інформації є свої переваги і недоліки. Варто зауважити, що при читанні книг отримуєш глибоку і повну інформацію з якого-небудь питання. В Інтернеті часто інформація міститься в скороченому або спотвореному вигляді, багато недостовірної інформації. У ньому часто відбувається при вивченні якого-небудь питання відволікання на іншу тему.

Книги не терплять суєти, їх читають уважно, вдумливо. Це може бути і роботою, і розвагою. В Інтернеті крім книг можна знайти музику і фільми, рекламу і величезну кількість непотрібної інформації.

Інтернет швидко оновлює інформацію. Всі новини та інформацію про останні досягнення науки і техніки відразу ж з'являються в Інтернеті. Книги містять більшою мірою базові знання, навчальну інформацію, класичні літературні твори.

Інтернет дозволяє проходити навчання в режимі онлайн. Навіть є навчальні заклади, що спеціалізуються на таких технологіях. Книги є основними навчальними посібниками у кожному навчальному закладі, вони незамінні для самоосвіти.

Читаючи одне і те ж - твір в Інтернеті або в книзі, сприймаєш його по-різному. Книга дозволяє уважно прочитати кожну сходинку, вдуматися і перечитати, якщо необхідно. Читання з монітора швидко стомлює очі, і зазвичай уважно прочитуються лише найбільш цікаві місця в творі. При цьому багато цінного може вислизнути від читача, залишитися непоміченим.

З практичної точки зору книга може потріпатися, постраждати від вогню і води, в Інтернеті зберігається багато інформації, яка нікуди не дінеться. Навіть традиційні бібліотеки стали надавати електронні книги на своїх сайтах. Все це зручно і цікаво читачам.

Що ж можна сказати з приводу того, що краще - книга чи Інтернет? Добре і те, і інше. Просто потрібно пам'ятати, що книга - наш друг з юних років, що саме вона містить більше одухотворену інформацію, ніж Інтернет з миготливими сторінками сайтів, наповнених рекламою. Користуйтеся і тим, і іншим, читайте, що вам сподобалось. Творіть і отримуйте знання із навчальних предметів та особистого досвіду. Не потрібно робити ніяких винятків. Все, що може бути корисно нам як читачам, треба використовувати для своєї освіти та особистісного зростання.

Романова Людмила Іонівна,
завідувач бібліотеки.

Відверта розмова

Перші кроки в училищі

Час летить дуже швидко, коли займаєшся цікавою справою.

Здається, зовсім недавно наші першокурсники переступили поріг рідного училища, а вже за кілька місяців навчальний рік добіжить до свого завершення. У кожного шлях складається порізному: хто відразу вливається в нове середовище та почувається, як кажуть, «свій серед своїх», іншим - важче даються кроки у самостійному житті.

Нові предмети, дисципліни, навчання, вимогливі викладачі, відповідальність, а ще - нові друзі, захоплення, емоції, події. Не кожному вдається поєднати все вдало та успішно.

*Та наші першокурсники виросли, змужніли, вони вже далеко не ті сором'язливі діти, що кілька місяців тому вступили на навчання до нашого училища. Наша кореспондент - **Катя Вільчинська**, поцікавилася, як живеться та навчається нашим «першачкам» у ВПУ№25.*

- Як тобі навчається в нашому училищі і чому ти обрав саме ВПУ№25?

Я багато чув про училище, тим паче, у мене тут брат навчався. Тут було без варіантів - тільки у ВПУ№25. Навчаєтися тут добре, хоч і нелегко, не очікував такого рівня від училища.

- Як тобі живеться у гуртожитку?

Ну, як сказати… Гуртожиток - нормальний. Бувають, правда, деякі моменти, що геть усе дістає! Особливо, крики вночі! Ну і ще одним мінусом є те, що гуртожиток відчинений лише до восьмої години.

- Які твої враження від колективу училища і училищної родини?

Тут, чудово, я знайшла багато нових друзів і однодумців. Хоча є люди, які мене дратують. Але, головне те, що я відкрила для себе багато цікавих і талановитих особистостей, які стали для мене рідними.

- Щоб ти хотіла змінити?

Насамперед, хотіла, щоб забрали ці фізкультхвилинки, ніхто нічого не робить, просто на 10 хвилин пізніше додому ідем. А ще, коли ми приймаємо участь у якихось тижнях дисциплін, «КВК» і так далі, щоб були якісь більш мотивуючі заохочення учнів.

- Як тобі наша їдальня?

Їдальня - супер! Дуже смачно годують і дешево. Смачнючі пиріжки і піцци. Дякуючи нашим поварам, точніше, їх майстерності , ми відчуваємо те тепло та любов, з якими приготована їжа. Дякуємо їм!

- Твої побажання ВПУ№25.

Процвітання, успіху, досягнення нових висот, багато нових талановитих учнів!

Ми знаємо, що нашим першокурсникам ще важко адаптуватися у нашому, такому нелегкому світі та незрозумілому суспільстві. Але ми віримо у них!

Редакція 25»ПЛЮС» бажає нашим першокурсникам та усім учням нашого училища тільки гарного настрою, позитивних емоцій та щасливого майбутнього у якому нехай завжди живе удача!

Катя Вільчинська, кореспондент «25ПЛЮС»

Завжди пам'ятай, звідки ти прийшов і хто спорядив тебе у дорогу, і тоді ніколи не загубишся та не спіткнешся на шляху до свого майбутнього!

Редактор:
Ірина ХУДЕЦЬКА
Над номером працювали:
А. САЛТИКОВА, Н.ВІННІЧУК,
А.КУШНЕРОВА,
К.ВІЛЬЧИНСЬКА

Вище професійне училище №25

25 плюс

Адреса: м. Хмельницький, Проспект Миру, 61/3 Телефон: 74-24-27
Сайт: www.vpu25.km.ua/
Ел.пошта: gazeta-25plus@yandex.ua

Редактор-консультант:
КОСТЕНКО Оксана

Консультанти з питань інформації:
Валерій МАРЦЕНЮК,
Людмила РОМАНОВА